Контрольный экземпляр

Массе а мехкий пролетареш, вIашагIкхета!

# СЕРДАЛО

СОВЕТСКИ СОЮЗА КОММУНИСТИЧЕСКИ ПАРТЕ НОХЧ-ГIАЛГIАЙ ОБКОМА, НОХЧ-ГIАЛГIАЙ АССР ЛАКХЕХЬАРЧА СОВЕТЕИ МИНИСТРИЙ СОВЕТЕИ ОРГАН

«СВЕТ» Орган Чечено-Ингушского обкома КПСС, Верховного Совета и Совета Министров ЧИАССР

*Газет арадувл 1923 шера денз* ★ ШОАТТА, 18 ФЕВРАЛЬ, 1989 ШУ. ★ № 21 (7679). ★ Мах 3 кеп.

## КПСС ЦК хинна вIашагIкхетар

Вахар революционни эргадаккхара парте лаьцача наькъо чIоагIале лувц дерригача халкъо из хьаллацарца. Къахьегамхоша дувцачунга чIоагIа ла а дувгIаш, КПСС къаьстта теркам тIабохийт болхлой класса — ший къахьегамца хаьддача гIулакхашца, социальни хьиларца социализм исторически программа хьаллоацарашта а кхоачашъерашта а хетачунна.

14 феврале КПСС ЦК-а мехка болхлой класса викалашца, индустре, гIишлон, транспорта тайп-тайпарча доакъой къахьегамхошца вIашагIкхетар хилар. Москве баьхкар ерригача союзни республикашкара, вай Даьхен массе а регионашкара еза - йоккха машинаш ечa Уральски завода токарий бригадира А. М. Королева, «Мегионгазстрой» треста комплексни бригада бригадира Н. П. Нежданова, «Таллинстрой» треста гIишлош еча управлене бригадира В. А. Саара. Химкински мухь кхухьача автотранспортни предприяте водителя С. Н. Сысоева, «Латвия» яхача Рижски производственни швейни объединене мастера Н. Л. Ножинскаяс, «Трехгорная мануфактура» яхача комбината директора Н. А. Балановскаяс, электронни приборашеча Рязански производственни объединене генеральни директора Е. И. Фомина, Ташкентски тепловозни депо машиниста Х. А. Исамухамедова, Душанбински даьре комбината кокономотальщицас И. Р. Нозимовас, еза — йоккхий экскавтораш еча Воронежски производственни объединене фрезеровщика В. Ф. Литвинова, «Химпром» яхача Джамбульски производственни объединене генеральни директора М. Д. Атабаева, «Южкузбассуголь» (Кемеровски область) производственни объединене «Новокузнецкая» яхача шахта горноболхлой бригадира В. Ф. Бардышева, И. А. Лихачева цIерагIча Московски завода слесара - сборщика Н. М. Пятчица, машинаш еча Амурски завода оптико - шлифовщика С. Ф. Матющенкос, счетно - аналитически машинаш еча Московски завода шлифовщика В. В. Пушкарева, «Экибастузуголь» объединене «Богатырь» яхача разреза бригадира В. Ж. Мукишева, «Куйбышевнефть» объединене мастера И. Г. Феклова, цIеной деча Харьковски комбината бригадира А. И. Марченкос, «Союзгидроспецстрой» управлене проходчика Ю. К. Шульгас, «Печенганикель» яхача комбината бригадира А. И. Середича, «Фосфорит» яхача производственни объединене аппаратчицас Т. Ф. Гавриловас, «Электрохимпром» Чирчикски производственни объединене аппаратчика А. С. Касимходжаева, Иркутски алюминиеви завода электролизника Г. Г. Силкина, Казански трамвайно - троллейбусни управлене водителя Ф. Г. Фахриевас, «Гродножилстрой» производственни объединене монтажникий бригадира А. А. Ханевича, «Одастраханбургаз» треста крановщика В. В. Андриевске, «Автоэлектроприбор» яхача Рижски завода электрикий бригадира Н. А. Стаклас.

ВIашагIкхетар чакхдоалаш кхамаьл дир М. С. Горбачева.

(ТАСС).

*Яхьа дневник*

### Лаьрхlар кхоачашду

ДIабахача январь бетта 110 эзар сома маьха киIча продукци арахецa езаш яр Суженски даьтта деча завода коллектив. Из декхар цо 23 эзар сома тIехкхоачашдир. Планал совгIа арахийцар 28 тонн шурий продукташ, 6 тонн нахча, кхо тонн даьтта.

Хьиларе болх баьб предприяте болхлоша дIадахача шера а. Товарни продукци арахецара план 111 процент кхоачашъьяй цар. Кхы а лакхагIа да продукци маьхалйоаккхачара хьокхамаш. Хьинари низи ца кхобеш баьча балхо аьттув белар завода къахьегамхошта лийрхIачул совгIа 226 эзар сом цIена пайда баккха.

Уж толамаш доахача дакъа лаьца болхлой бувца эттача, эгара хьалхарчарца цIераш яха еза А. Ю. Калиматовай, А. У. Калиматовай, А. Костоевай, П. Ефимовича, В. Лобкова, дукхача кхычар. Предприятера хьалаш аттачарех леце а, тIагIертта болх бу цар укх деношка. Цудухьа шеко яц, февраля декхарех а уж хапал хьалха лоархIабергхиларах.

### Деша дай бац

Доккхий декхараш латт шийтталагIча пятилетка диьлагIча шера Гудермесски района хьайбаш леладерашта хьалхашка. Уж паччахьалкхенга дохка дезаш ба 1750 тонн дулхи 5500 тонн шурен. Из дара таронаш йолаш а ба уж. Масала, доакъар 1988 шера Iалашлаьд хIара хьайбана 22 центнер доакъара единицага кхоачаш.

Цхьабакъда, январе а февраля хьалхарча деношка а районца хьайбаш леладераша яьккхача шурий боарамга хьежача чIоагIа шекволал уж ду декхарех лоархIабергба, аьлча. ХIана? Гектара лоха хьокхамаш долаш чакхдаьккхача соахкарча шера итогашка а кхача магац царна. Ши совхоз мара яц укхаза низккъала планаш кхоачашъеш, вожаш гаьнна тIехьайисай. ДIахо йодача хана гIулакх тоалургда аьнна цхьаккха белгало а гуш яц.

ТIехьабусар а ш т а юкъе я «Брагунский» яхача совхоза шурийтоварни ферма коллектив. Дийнахьа хIара кхоабача Iаттагара йоаккха шура 2—3 килограмм мара хилац укхаза.

Да веларгволаш хьал дацар укхаза соахка а. Ткъо тонн кIезигагIа шура ехкар совхозо паччахьалкхенга, наьха доалахьара хьайбаш ийдеш кхоачашйир дулх дIачудалара план.

Йоккха хало оз ферма коллективо доярхаш па тIаш. Цхьабакъда, боахама кулгалхоша йоаихо йиц доярхаш болх аттача баккхара, цу хьакъехьара хьал хувцара. Масала, дIаоттаяьяц механически дойка, кхо шу да бежа Iушта лаьрхIа барзкъаш ца лу, кийчъяьяц ден распорядок, доакъара рационна графин, кхыдола балхаш даьдац.

## Селхани тахани вай республике белгалдоах сталински репрессей Iазап эзараш дагалувцара денош

## СТАЛИНИЗМАХ ДАЬННА ЗУЛАМ

Парте Нохч-ГIалгIай областной комитета шоллагIча пленуме бакъахьа лаьрхIар сталински репрессей таIазарах хIалакьхиннараш дагалацара хетаяь 17-18-ча февралe районашка, къахьегама коллективашка, дешара заведенешка собранеш, митингаш чакхъяхар. КПСС Нохч-ГIалгIай обкомо, Нохч-ГIалгIай АССР Министрий Совето тIанйиача республика коммунисташка, парте боапарашка, къахьегамхошка, берригача бахача нахага долча кхайкарал тIа белгалдаьккхад, уж мероприятеш кагирхошта интернационални, патриотически, идейни кхетам балара бокъонца йола школа а хинна дIаотта езилга.

Ишшта цхьа собрани чакхъяьлар укх деношка «Грознефтехим» яхача Iилманпроизводственни объединене. Из хьаеллаш объединене парткома секретара Б. П. Тамарова лоацца дийцар сталинизма политикаха а из политика чакхъяккхара методех а.

— Сталина а цун гонахьарча гIозаро а шоашта могар дир советски халкъашта а къамашта а юкъера доттагIал толхаде, дохаде гIерташ, аьлар цо. — Цхьабакъда, цох хIама хиланзар. Цар политика чакхъяланзар.

Iилманхой группа кулгалхочо И. М. Герзелиева белгалдаьккхар, вайнах а кхыдола къамаш а шоай дай баьхача лаьттах а даьха Казахстане, Киргизие, Узбекистане Iодахьийтар, еррига а сталински репрессеш санна, тIехье кънигIера яла йиш йоацеи кхы вIалла хилийта йиш йоацеи хIама долга. Таханаркхетам балара бокъонца йола школа а хинна дIаотта езилга.

ХIаьта, къамашта юкъерча интернационални доттагIалах дувцаш, Ильяс Магомедовича дийцар, шоай коллективе дуккхача къамий викалаш болгах а царна юкъе къамий белгалонаш тIа гIолла цхьаккха цатоамаш ца хулалгах а.

— Къахьегама коллективашка шоана коррогдац националистически хабараш а Iотторац а, — йоахар оратороо. — Уж ара, улицаш тIа хьахул. Цудухьа, воаш къахьегама коллективе лелаю политика лелае еза вай массанахьа а: цIагIа, ара, общественни моттигашка.

Ший дагалоацамаш дийцар 1936 шера денз укх объединене болх беш волча кхъахьегама ветерана Г. Н. Прасова а. Цо дийцар сталинизма хана мехка лаьттача хьалех.

— Цкъа, 1-гIа Май дездара хетаяьча демонстраце дахадар тхо, — йоахар цо.— Тха цхьан новкъосто, шийга хьаденна И. Сталина сурт пхбаккха хIама дага а доацаш, дахьа ца тугаш кхычунга дIаденнадар. Шолгагlча дийнахьа из вайна дIаваьлар. Кхы цу хана денз сага бIарга а вовнзар из. Ишшта хала ханаш яр уж. ХIаьта, нах а со а тешар, уж лийна дIакхувраш халкъа модастагIий ба, аьлча.

Трибуна тIа воал гIалгIай цIихеза йоазонхо Чахкиев СаIид.

— Сталинах а сталински репрессех а хIанз вайна дукха хов, — аьлар цо. — Центральни журналаш тIа а газеташта тIа а духха кепаетт цу ханах лаьца материалаш. Цудухьа, периодика керда ца а йоахаш, «Дошо бIоагIий» яхача, дукха ца говш, эрсий меттала а гIалгIай меттала а араяргйолча сай романа тIара цхьа дакъа дешаргда аз шоана.

Из дакъа йистедоалар бехктохкаме болхлочо Сабара, вайнах Iобутача наькъа цхьан станце эшелонаш сайцача хана шийх кхийттача юртахочунга аьннача дешаца. «Фуд ер, фу бахьан долаш фу бехк болаш да ер?» — яхаш ший юртахочо шийга деча хаттараштта жоп луш, Сабара оал: «Хьай бехк ма леха. Бац из».

Из уйла хьаллоацаш дар НПО генеральни директора, Хаджиев Суламбека даьхьаьнаш а.

— Вай Iодохьийтача хана хиначох сона хIама дагадаГIаш, моцал мара. Моцалах беста а бесташ, бовра нах, эгтара хьалха къоаноЙи бераш, — йоахар цо.

— Тхо даьхача юрта дукхача къамий викалаш бар, — дувцар дIахо Суламбека.

— Цхьабакъда, тхона юкъера доттагIал чIоагIа дар. Къамашта юкъера белгалонаш кхетае а волаваланзар со-м 1964—1965 шерашка мара. Тхоаш, «спецпересселенцаш», вонхарех белгалдолга-м ховра, из-м дицдалийтацар тхона моттигерча Iаьдала викалаша, бакъда, хьо цу къаман, со укх къаман, яхар дацар-кх тха.

Кавказера массехк къам Iодахьийтара бахьанех лаьна дувцаш. С. Хаджиева белгалдаьккхар, из акт сталинизма ерригача политикера логически хьайоагIаш хилар.

«Грознефтехим» НПО комсомольций цIерагIа къамаьл дир Саркисянц Еленас.

— Дега чIоагIа Iотткъам беш, унзара хIамаш да оаш дувцараш, — аьлар цо. — Оаха тхоашта могар дергда, уж ханаш юха ца яйтара. Са безам бац, сай воI хIара бетта комендатуре ахийта, ше дийна волга а цхьаннахьа ведда дIа ца вахалга а дIахайтара духьа! — йоахар Елена Владимировнас.

Берригача къонабараш тIахьийхар по, даьша лайна халанаш ийц ца яра а сталинизмах юхединсар цIендаь дIадаккхара а.

«Грознефтехим» НПО экспериментални завода партбюро секретара А. М. Блиновас гулбеннараша йийцар ди лелабе е ца лелабе бокъо хиларах долча СССР кердача закона проект.

Къулбаседа Кавказа бусалбай духовни управлене викала гонахьарча имамий совет хержай. Дерригача маьждигашка сталински репрессей Iазап эзараш дагалувцара хетадаь ламазаш шагI а кхийтта, цунца къамаьлаш даьд.

Маьждигий активаца вIашагI а кхийтта цунца къамаьл дир НПГАССР Министрий Совета председателa М. А. Керимова.

## МАССАНЕ ЮКЪАРА ГIАЙГIА

Сталински репрессеш йолча хана байнараш дагалоацаш собрани хилар самардийнахьа А. П. Чехова цIерагIча библиотеке.

Читални зал хьалйизаяр къаьнача а къонача а нахах. Гуш дар из ха дагайоагIарашта меттел, таханарча кагирхошта а уж репрессеш мел Iеткъай.

Из тамаш а яцар, истори къаьст - къаьстача доакъойх латте а юкъе доазонаш долаш, хадаш дац. Айххa бувзам болаш да вахара цхьа дакъа вонханца.

Городера творчески интеллигенци, Iилмахой, библиотека тайп-тайпара читателаш гулбеннабар цига. Цу Iаьржача деной туржаIах дувцаш, къамаьлаш даьрашта дагалувцар шоаш лайна бала а Iазап а, кхыбарий вахарах дагадоагIараш а.

Сталински репрессей хан оазаш тахан а хьахозаш я. Цул совгIа, кхы дуккхача шерашка хозаргйолаш а я. ХIана аьлча, эзараш да цо дохадаь, хоададаь вахараш, телхаяь кхелаш, хIалакдаь берал.

Цунах а из саннадар кхы юха ца хилийтара де дезерех а дувцар йоазонхоша, Iилмахоша, кхыбараша.

Алхха дIадахачох дийца Iанзар вIашагIкхийттараш. Цар дийцар таханарча вахарах, хьалхашка латтача проблемейх. Керттера уйла тIаерзайир нравственни догуйла цIена йолаш, интернационални кхетам болаш таханара ноахал хила дезилгах.

Собране къамаьлаш дир ЧИГУ доцента Ф. П. Бокова, НГIАССР театральни деятелий Союза председателa М. А. Дудаева, филологически Iилмай доктора Х. В. Туркаева, кхы дукхабараша.

**СУРТАШ ТIА: А. Чехова цIерагIча библиотеке хиначa вIашагIкхетара доакъошхой.**

В. ЕЛИЗАРОВА
сурташ.

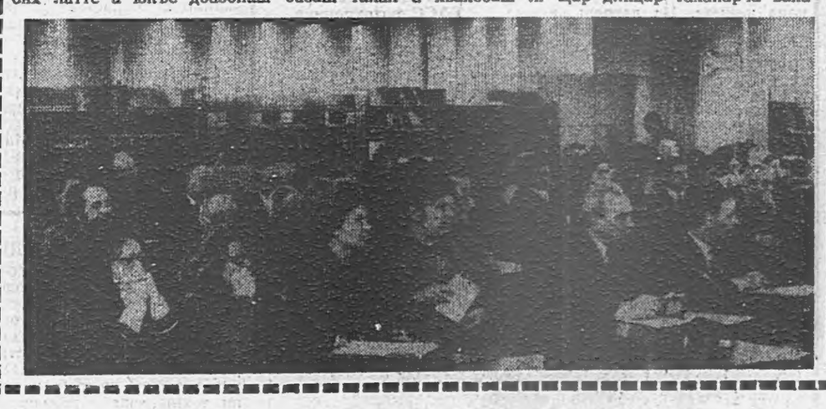

## Дин викалаш гулбалар

15 февралe Къулбаседа Кавказа Нохч - ГIалгIайчене гIолларча бусалбай духовни управлене представительства помещене хилар имамийи маьждигий исполнительни органий викалийи собрани. Гулбеннараша йийцар ди лелабе е ца лелабе бокъо хиларах долча СССР кердача закона проект.

Къулбаседа Кавказа бусалбай духовни управлене

*Хоржамашта накъадолхаш*

## ДИКАГIБАРАШ КЪЕСТАБУ

Уьх деношка город Грознерча № 396 йолча территориальни хоржамий округерча харжархоша хоржамашта хьалхарча округной собране бувцийта оттабир шоаш СССР халкъа депутатий кандидаталла могабьраш.

В. И. Ленина цIерагIара культура Дворец хьалйизаяр шоай викалаш къоабалбе баьхкараша.

Собрани дIайолалуш сона меттар тхьовра хьалха хулаш хиннача тайпара, къаьнача Iаьдалагla дIадахьа гIерт-кх ер гIулакх а, аьнна. ХIана аьлча, президиум хоржача а кхы цхьаццанахьа а заорганизованность йолаелар.

Собране бувца оттабьраш бар республикерча наха дика йовзача, йоккхагIойолча предприятех кхаьнне кулгалхой: «Красный молот» завода директор Мусалимов Геннадий Михайлович, «Грознефть» объединене генеральни директор Хачатуров Рафаэль Минасович, «Грознефтехим» объединене генеральни директор Хаджиев Суламбек Наибович. Теркам тIаозаш яр цар кхаьнне а биографеш.

Кандидаталла могавеш вола уж кхоккхе а шоай декхарех дика лоархIабеш, производствана дукха низи хьинари дIалуш нах болга ховш да.

Дика программаш я цар собране хьакхайкаяьраш а. ЧIоагIа тешал дир шоаш могабьрашта цар кулгалдеча коллективай викалаша а.

Тхьовра хьалха санна вай бахар хилча кхоккхе а хьаллаца везаш дар гIулакх. Из ишшта чакхдоаккхилга ловш бараш а бар шоаш болга хьахойташ.

Бакъда, тахан вахар хувцаденнад. Гласностон демократон адамий уйлаш сомаяьхай. Тхьовра хьалха хиннача тIагIолларча хабарех хIанз нах тешабе атта дац. Гуччахьара гIулакх да массане дIадехар а хIанз вайна эшар а.

Цул совгIа, духхьал паччахьалкхен планаш кхоачашъяраш ше дика болх барахи а кхоачам хилац хIанз. Сага хьинар, гIулакх, цунна карагIдаргдар дуста тараз кхыча тайпара да хIанз.

Ха хувцаеннилга хьахьекхар кандидаталла могабьарий программаша а.

Шеко яц, зале багIаращта ши-ший программа езалулга ловш вар хIаравар.

Сабарца, оалар хьаддан корта болаши оалаш, ший программа хьакхайкае волаеннача С. Хаджиева зале багIарий уйлаш шийгахьа ерзаеш латтачоа тара дар цкъа санна дуккхаза а цо дувцар хьаллоацаш тIоараш детташ хилар.

— Наха фусамаш хьалъяра программаш вай уттгайой а нах баракашка бах. — Кхачан программах лаьца ма могга дувц, амма, рынкашкара маьхаш денгара лакхлуш доагIа. УнахцIено лораярах дувц, бакъда, дикагIча оагIорахьа хувцалуш хайра хIама дац, къаьстта дукха дов бераш. ТIаккха хьанна эш вай программаш? Фу дергда царех? Дерригнена, сога дилларча, бехкеяр доал дара система я. Цо вIашкакхувкх берригаш а: хьехархо — даьшца - ноаношца, лор — пациенташца, тика чу латтар — нйдархошца. Дефицито массаза а адамаш вIашкакхехкаргда. Вай мел йоккхий программаш уттгайой а, дIайоалаш яц талонаш. Тахан бакъдолчун юхь-духхьал хьежа, хоарцонца нах Iехабе а ца гIерташ, цIена а хила деза вай, — аьле дIайолаю Хаджиева ший программа.

Цунна юкъе доагIа Союзе, республике, городе де лерхIараш. Цу дерригней а керттера уйла я наьха хьал-таро тоаелга, вахара нравственни оагIув чIоагIъелга, унахцIена саг хьалкхевелга, социализма лард чIоагIъелга.

Ший программа кхоачашъе низи хьинарн цо кходерг ца хилар хьагойташ дуккха а масалаш да цун балха а вахаре а.

Коллективан керте ше эттача денз дуккхадар даьд цо къахьегама хьалаш тоадара, кхалнаьха къахьегам аттача баккхара, экологе дешаш къестадара.

Дувцаш дар даьсса къамаьл ца хилийтара, укх тайпара масал доаладергда аз: 1988-ча шера денз «Грознефтехим» объединене балха болча кхалнаьха балха ди ши сахьат лоацдаьд. ХIаьта вахте латташ болча, цар балха ди лоацде вIашtIехьа доацача кхалнаха уж отпускагIа болхача хана совлен цхьан бетта алапи лу. Материальни товр даь а декха лаьрхIад вокх кхалнахьал дукхагIа цар болх беш хилар. Городе кхачан продукташца нах Iалашбелга низкъало хила даьлча шин совхоза шефство лелае яьлар объединени. Укх тIехьарча хана дукхадар даьд фусамаш алсамъяхара, деша даха ха йоацача берий учрежденеш хьалъяра.

Цхьабакъда, духхьал цхьан коллектива микроклимат тоаярах кхоачам хургбац, аьнна, хеташ ва Хаджиев. Таханарча вахара деррига доакъош вIаши бувзам болаш да. Кандидаталла могавеш вар цудухьа мехка масштабагIа къувлаш доля деша дувца а къестаде а лаьрхIа ва.

Дукхха тайп-тайпара хаттараш тийлар кхоккхе а претендентага. ХIаране ший тайпара жоп а делар царна.

Амма, ши дага воацаш, тешавеш дар С. Хаджиева хIара хаттара луш хинна жоп. Ха дукхагIа дIа ме йода гуш дар Суламбек Наибович хьаллоацараш алсамбоалаш латтилга.

Белгалдаккха деза, цох лаьца оалаш дола дош а духхьал хеставеш доацаш, масалашца цун балха а вахара а никъ гойташ дар.

Юххера а собране гулбеннарех духкагIчар Хаджиев Суламбек Наибович СССР халкъа депутаталла харжа кандидаталла чIоагIвеш кхаж тессар.

Юхейиса ши кандидатура чакхъяланзар.

КПСС обкома бюро член, НГIАССР Лакхехьарча Совета шюзза депутат, «Красный молот» завода сварщикий бригадир Умалатова Саяжи Заиндиновна республика бахархошта дика йовзаш а лоархIаш а саг я, цудухьа чIоагIа дегаш гIоздаьнна тIаийцар цар Советски Союза Коммунистически партегара из СССР халкъа депутаталла кандидат оттаяь хиларах бола хоам. Из ишта долга кхьагта хьагойтар шаьлахоша цунца шоай хинача вIашагIкхетаре. Собрани хьайийллар КПСС Шалински райкома хьалхарча секретара Ю. Д. Усамова. ВIашагIкхетар хилар «Аргунводпром» яхача объединене. Шоай викалах дувцаш къамаьлаш дир кандидата доверенни наха: «Шалинский» совхоза парткома секретара М. Вахаева а парте обкома идеологически отдела заведующе Г. Х. Эльмурзаева а. Духхьал дог гIоздоаха дикадар мара дувцанзар цар шоай викала дикагIйола оамалаш ювцаш, гулбеннараша тешам белар мехка Iаьдала лакхерча органе республика къахьегамхой хьашташ кхоачашдара цо низ а хьинар а кходерг ца хилара.

Цул тIехьагIа къамаьлаш дир «Аргунводпром» производственни объединене парткома секретара С. Х. Уциевас, объединене отдела начальника В. Н. Туркаева, «Пищемаш» завода партбюро секретара Р. М. Чинтасвас, СПТУ-29 парторганизаце секретара М. Вахаева. Цул тIехьагIа ший программа а йийца, шийх бенна тешам ше бакъбергхиларах дош луш къамаьл дир депутаталла кандидата. Ший керттера дехкар лерхI цо Кхачан программа кхоачаш а еш, колхозашта, совхозашта промышленни предприятеша дукхагIа технически гIо дергдола хIамаш вIаштIехьдоахилгах, предприятей гIон дола боахамаш, бешамаш лелаелга дегIакхувларах.

ВIашагIкхетаре дакъа лоацаш хилар КПСС Нохч-ГIалгIай обкома секретарь Е. В. Тумсоев.

Х. АУШЕВА.
Р. АУШЕВ.

# ПРОДУКЦЕ ДИКАЛИ ЗАКОНИ

Дахача кIирандийнахьа республиканскин цхьадолча центральнин газеташа кепатеха арахийцай продукце дикалахи потребителя бокъонаш лораярахи долча СССР Закона проект берригача нахага ювцийтара.

Цунца цхьана кепатеха арабаьнаб СССР-а Лакхехьарча Совета Президиума соцам. Закона проект деррига а халкъо ювцача хана хьачулургIолча предложенешкеи замечанешкеи хьожалга союзни правительствана тIадилад цу тIа. Проект де дезаш долча тоадарашцеи тIатохарашцеи цхьана 15 апрель кхачалехьа СССР Лакхехьарча Совета Президиуме дIачуяла еза.

Мехка халкъа боахаме духха хIама даьд продукце дикал лаххъяра. Промышленни продукцена аттестаци елга ткъо шу совгIа хьалха дIадоладаьд. Паччахьалкхен масштабашка диллача из эгара дикагIеи универсальнин йола продукце дикала махбара форма хинна дIаэттай, цох бухсоццаш хьахиначох пайда эц планировани еча, производства доакъашхошта моральнии материальнии стимулировани еча.

Продукце дикал лакхъяра эффективни средстваш хинна дIаэттай комплексни стандартизаце программаш. Уж оттаяро йиш хулийт машинаш, прибораш, бытовой техника, потребительни товараш хьадеча хана тайптайпарча ведомствашта кара йолча предприятейи организацейи низ вIашагIтоха. Уж вIашагIтохараш хиларах тарра, комплексни стандартизаце программаш, нийсагIа аьлча — цу тайпара программаш чакхъяхаро айдир технико - экономически боарам а изделей дукха тайпаш хьадара дикал а.

Паччахьалкхен приемкас йоккха влияни йир продукце дикал айяра, нах чубаха цIеношш а школе даха ха кхачанза долча берий учрежденеш а лоархIаш. Цун викалаш къахьеташ ба практически лаьрхIача промышленноста массе а доакъошка. Производственникашца цхьана цар эргабаьккха вIашtIехьбоакх къахьегам, технологи, цхьайхоа хана изделей конструкци а. Госприемкас ца могаярах халкъа боахаме а торговле а дIа ца йохьийташ йийгай итташ миллионаш сомаш мах бола сахьате продукци.

Вай индустре эгара низкъала моттиг йолаш юс продукце дикал. Дуккхача предприятена арахецаш йола продукци нормативно - технически дIадехарашка хьежжа яц. Из ишта дале а цу дIадехарех дуккагIа дараш дунен тIа долчарна таьна а латт. Гарантийни хана тоаеш я дукха бытовой техника а, автомобилаш а, бытовой сахьаташ а. Металлах хIамаш еш йолча станокаша лийрхIача тайпара изделеш нийса хулга Iалаш дац.

Моральяо тишъенна, лелае пайдан йоаца изделеш арахецаро потребителашта доккха зе ду. Из чIоагIа холуш да хозрасчета, самофинансироване, аренда хьалашка. Тахан мехка долаш да потребителя бокъонаш лорае лаьрхIа 150 гарга нормативни документаш. Бакъда, царех дуккхагIачарех практике пайда эцаш. Царна юкъе долаш да потребителий бокъонаш лора, ца еш, бракоделаш къайлакхухьараш.

Халкъа боахама доал дара практикана гаьна хьалха денз холуш дар продукце, балхий, деча гIулакхий дикалца, дувзаденна, хIаьта ишта потребителя бокъонаши хьашташ лорадеш дола, общественни производстве доакъашхой гIулакхаш чIоагIдеш дола документ хиланза дардоацилга. Цу тайпарча документа проект хIанз хьаяьй.

Закона проект тIаерзаяь я, продукце дикал овлангара тоаяра а халкъа боахамеи бахача наьхеи лаккхлушлатта хьашташ кхоачашдара а. Из лаьрхIа я продукце дикали конкуренци лоаттаелгеи Iалашдараи боахама механизма экономически рычагаши стимулаши еш йола воздействи лакхъяран. Цу чу вIашагIтеха я продукце, балхий, деча гIулакхий дахь-мехкеи доазол дехьареи боахам хьалбара йоккха опыт.

Закона проекта тIа долаш да итташ шерашка вай мехка хьатIанйца доаца кердадараш, тахай а тIехьа царна духьал ба дуккхача боахамий кулгалхой, потребителя чотагIа шоай къалорабеш. Безам баса тахьегама коллективай, сатем ханне а цун цхьайолча къаьсттача белгалонашта теркам тIаоза. Цу чу масала, йолаш я «Дунен халкъашта юкъера Договораш» яха статья. Цо йоах: «СССР-а дакъалоацаш долча дунен халкъашта юкъерча договорагIа йолаш йола бокъонаш продукце дикалан потребителя бокъонаш лораярахи долча советски законодательствос лерхIача тайпара йоацаш кхо тайпа бокъонаш оттаяьяле, дунен халкъашта юкъерча договора бокъонаш хьатIаэш». Цо тешал ду дунен сообщество вай лоархIаш хилара, доазол дIехьа дика товараш вай дохка безам хилара.

Закона проекта тIа я «Продукце дикали махи» яха статья. Ма дарра ардга вай, вайцига дохкача товарий мах дикалга хьежжа нийсса бац. Цул совгIа, дIадахача шера моллагIа яр санна йолча изделей мах а дIахо лаккбелар. ХIанз из практика политически кулгалдара а боахама доал дара а лакхехьарча органаша социаяьй.

Документа проекта тIа оттаяьй изготовителаи потребителаи вIаши долча гIулакхий цхьайола керда положенеш. Царех йола правило я: нагахьа санна, продукце дикала а эффективноста а мах къоастабеча хана тIанйпача боараме ца хуле, тIаккха цу продукце мах лохбаь хила беза.

Нагахь санна, дикалах долча договора тIа ма йоагIара эцаш йола продукци ца хуле, эцархочун бокъонаш оттаю. Эцархочун бокъо я юкъарча гарантийни ханашка — хIаьта уж кхоастаю законодательство, стандарташца, е технически условешца — продавецагара ше нийцача продукцена метта йоагIаш йола дикал а йолаш, из санна йола изделеш хержа хьаеха, е цунах доахка сахьаташ мах боацаш дIадахийта, е эцархочоа хинна зе метта а оттадеш, договор дохаде.

Ханоп вахарои дукха дар хийцад вай боахам лелабара практике. Производстве боарамаш дуккача предприятеша дикка атта лакхду. ХIаьта продукце дикал тоаяр дуккха низ тIабохийташ мара хулалургдац. СССР-а керда Закон тIаэцара промышленни, гIишлон, юртбоахама продукце, транспортни, снабженчески, торгови, кхыча балхий, деча гIулакхий дикал лакхъяра влияни ергья.

В. БЕЛЯЕВ,
ТАСС.

**Нов. И. Н. Кудрявцевна Нохч-ГIалгIай АССР Лакхехьарча Совета Президиума Сийлен грамота яларах дола**

**Нохч-ГIалгIай АССР Лакхехьарча Совета Президиума**

## УКАЗ

Партийни, боахама, профсоюзни органашка дуккхача шерашка дог цIена къахьегарахи общественни вахара юкъе хьинаре дакъа лацарахи Нохч-ГIалгIай Автономни Советски Социалистически Республика Лакхехьарча Совета Президиума Сийлен грамота лойла **Кудрявцев** Николай Николаевича — профсоюзни Нохч-ГIалгIай областной совета гIулакхий управляющена.

**Нохч - ГIалгIай АССР Лакхехьарча Совета Президиумв председатель Х. БОКОВ.**

**Нохч - ГIалгIай АССР Лакхехьарча Совета Президиума секретарь С. КОЖУХОВСКИЙ.**

г. Грозный.

1989 шера 8 февраль.

*Хоржамашта накъадолхаш*

# Депутаталла кандидат

ХIанзара хоржама кампани эггара хьалхара этап я. XIX Ерригсоюзни партконференци хинначул тIехьагIа вай политически системо дIадеххача тайпара чакхйоалаш а я из этап. Вайна хьалхашка латта деххараш кхоачашдара даькъе кертера юкъмоттиг дIалоац паччахьалкхен лакхерча органаша. Цу органаша къоастаде а тоаде а деза перестройка нийсача новкъа а лерттIа а дIаяхьара балхаш. Цу дерригне а къаьстта бехктохкам тIабужабу СССР халкъа депутаталла кандидаташ харжа, аьнна, халкъо цIераш яьхарашта, хIана аьлча, вай обществе хулаш латта демократически эргалонаш дIашеръеча а кIоаргъеча а юкъарчал доаццаш дакъа лаца дезаргда цар.

Вай республике а берригача мехка санна, чIоагIа теркам тIа а бохийташ дIахьош ба депутаталла кандидаташ харжара болх.

Вайна ховш ма хиллара СССР халкъа депутаталла кандидаташта регистраци яра болх чакхбаьлар 1989 шера 24 январе.

№ 668 йолча Ленински къаман — территориальни хоржамий округе 3 кандидат оттаваьв. Бакъда, царех СССР халкъа депутат малагIа хургва къоастадергда харжархоша шоаш.

Тахан царех цхьан кандидатех дувцаргда аз.

Ухх 10 шера № 2 йолча школе - интернате къахьегаш я Болтаева Марха Магомедовна. Цо цига хьехар эрсий мотти литературеи да.

Марха Магомедовна Карагандински областе йоккха Михайловке яхача поселке яьй. Цигара 1961-ча шера Грозне яха хьаенай из ший дезалца. Цу хана шоалагIча классе деша яхай Марха № 38 йолча юкъерча школе. ХIаьта тIехдика из школа чакх а яьккха, Грознерча Л. Н. Толстоя цIерагIча Нохч-ГIалгIай паччахьалкхен университета филфаке деша дIаэттай из. Из университет а тIехдика чакхъяьккхар цо 1976 шера.

Эрсий мотти литературеи хьеха Курчалой яхача поселке школа хьехархо хул Марха Магомедовна. Цул тIехьагIа, 1978 шера Грознерча № 2 йолча школе-интернате балха йоагIа из.

— «Сел чIоагIа ер болх хьона безабалар малагIа бахьан да» — аьнна, из хаттар дича, Марха Магомедовнас дийцар:

— Се школе деша ягIача хана безабелар сона эрсий мотти литературеи. Из сона безабалийтар цу хана тха хиннача хьехархочо. Ший предмет дика йовзаш а тха безам чIоагIа тIаозаш а яр эрсий мотти литературен хьехаш хинна Кучеренко Галина Борисовна. Из хIанз вай республика просвещене министра заместитель я. Цу хана денз из предмет езаш а цунца чIоагIа санъергдалуш а я со. ХIанз, Галина Борисовнас тхоашта хьийхачча бесса хьеха а гIерт со.

ХIаьта, Марха Магомедовна ший берригна низ а хьинар а берашта дIадала гIерташ йолга сона гучадаьлар цу школе-интернате со кхаьччача.

Со классе дIачуваьлча, гул а бенна боахкаш байра сона дешархой, хIаьта царна юкъе хаттарашта жоп телаш латтар Марха Магомедовна. Цо царца дIа-ха деча къамаьлах а ха йиш йолаш дар, бераш чIоагIа цуна на тIера долга а, хIаьта ший дега чура йIовхал царна дIа а луш, ший берашка санна из царга хьожаш йолга. Хьехархоша ца елча, хьан лургья царна, школе-интернате деша дагIача бошта, йIовхал? Цар ца хьаьстача берий дог хьаста саг воацилга ховш ма дий. ХIаьта, хIанз шоашта луш йола йIовхал берашта цIаккха йиццлургьяц.

— Эггара хьалха со укх школе - интернате хьаенача хана аккарца сайна болх булургбац, аьнна хеташ, дIаяла елар со. Бакъда, цIаьхха цхьа уйла дега чу ессар сона; «хIанз со дIайодеде, мала хьожаргва акхарга, хьан хьоастаргба ераш? ТIаккха, халонех кхера а енна со дIайодалга сага дIахой-м геттара эхь ма дий сона. Массарел а халагIа хург ма дий, нагахьа санна берашта из дIахой-м». Цу уйлаша социайр со, хIанз дехке а яьннаяц се укхаза йисарах. Берашца хала да оал. Цхьабакъда, берий уйла кхета а еш, уж деза а дезаш, царна фу эш хьожаш хьо хуле, бераша Iа яххар хьаду.

Школашка а кхыча дешара заведенешка а вай луш бола кхетам ма бий, хIанзарча берий а кхувш боагIача кагирхой а вай мехкарча дуккхача къамий викалашца доттагIал хилийтара тIаберзабаь.

Къаьстта вай мехкарча къамий доттагIал гучадаьлар, лаьтта аьга эрмалошта хатар хиннача хана. Цу хана тха школе - интернате 100 моттиг кийчъе еза аьнна-дар тхога. Бакъда, уж моттигаш мичахьара яхьаргья ца ховш, цунна уйла еш яр со. Берашта дIахайнадар из. Сона хьатIа а даьхка, аьлар цар: — «Марха Магомедовна. Iа саготде дезаш хIама дац хьона из. Эрмалой бераш вай долча хьадоаладой, оаха тхоай моттигаш дIалургья царна, хIаьта тхоашта оаха цхьа оамал бергба».

Цунах ховргда Марха Магомедовнас ший берашта мел кхетам лу а, хIаьта бераша цо аьннар мел дика дIатIаэш а.

Хьехархой коллектива юкъе а доккха сий ду цун, Къаьстта а къонача хьехархоша чIоагIа лоархIаш а сий деш а я Марха Магомедовна. Цудухьа коллективо шоай хьехархой совета секретаралла хержай из, хIаьта, 1987 шера цунна елар «ПоккхагIйола хьехархо» яха цIи.

Марха Магомедовнай чIоагIа сий а деш, цунна тешал а деш дийцар цу школа-интерната директор волча А. А. Домбаева.

— Болтаева ший балха дерриг хьинар а низ а дIалуш йола саг я, — йоахар цо. — Берашцара болх чIоагIа дукха безаш а шийна хьалхашка латтар мел бехктохкаме гIулакх да ховш а саг я из. Цу тайпара хьехархой вай ерригача дешара заведенешка дукхагIа баларе, шеко йоацаш ала йиш яр, вай бераш массайолча оагIорахьара дика кхетам болаш хургдар, аьнна.

Ала деза, «лакхера аьнна а доацаш», цу школа-интерната хьехархой коллективо СССР халкъа депутата кандидаталла шоаш из оттаяьлга. ХIаьта шийх наьха бенна тешам цо боабергбац, аьнна а хет сона.

У. САПРАЛИЕВ.

# Нохч-ГIалгIай АССР Министрий Совете

Нохч - ГIалгIай АССР Министрий Совета аргIанара заседани хилар. Цига хьежар 1989 — 1990 шерашка кхачан товараш дукхагIа хьадарен республике баха нах царца дикагIа Iалашбареи дешага. Кхачан керттера товараш дахара а рыночни фондай а боарамах йолча НГIАССР Госплана, Госагропрома, торговле министерства, ялата продуктай управлене, Нохч-ГIалгIай потребсоюза предложенеш тIа а йица, Министрий Совета президиумо ведомствашта, городскойи районнии Советий исполкомашта тIадиллад КПСС ЦК-н г. Орелер хиннача совещанешкен укх шера баха нах лоадаме дикагIа продукташца Iалашбара а хIаьта 1990 шера кхачан рационални нормашка хьежжа цар хьашташ кхоачашдара а йола указанеши рекомендацеши теркал а еш, доагIаш дола гIулакхаш де. Эггара хьалха агропромышленни комплекса болхлой бар а болаш, городийн юртийн къахьегамхой низ тIабахийта беза юртбоахама продукци дIаоттаяь лоаттаяра а из чакхъякхкара а база чIоагIъяра, юрта хьаяьча кхачан потенциалах дикагIа пайда эцара, агропромышленни комплексера гIулакхаш эргадаьха тоадара, кооператре, подряда, аренда тайп-тайпара формаш хьинаре а творчески а юкъейоаларя. Заготовительни, продукци чакхйоахача, транспортни, торгови, кхыча а предприятешцареи организацешцареи боахамий бувзам тоабаь хила беза йовш йола продукци цу кIийлен тIа кIезигъергйолаш, продукце дикал лахъергйолаш.

Министрий Совета президиум хьежар 1989 — 1990 шерашка ялат дукхагIа даккхараи баха нах генарий даьттаца дикагIа Iалашбараи де дезарех долча дешага.

Заседане птогаш йир 1988 шера шийталагIча пятилетка заданеш толаме кхоачашъяра, КПСС XXVII съезда решеней кхоачашъяра тIехь поселкайн юртийи Советашка лаьттача социалистически яхьа. Ерригсоюзни социалистически яхье плинен порядоки чIоагIъеннай, производствеи общественни моттигашкеи корта бохабу малараш кIезигагIа мел, лохбеннаб травматизма боарам, корта бохабу малараш малара тIагIолла дузуламаш кIезигагIа хул.

ХIаьта а, дийпар заседане, корта бохабу малараш совдахараи алкоголизманеи духьалара къовсам лоаттабу, цIенхаштта сатем а боабеш, республике хIанз а ира латт из проблема. Мадарра аьлча укх тIехьарча хана корта бохабу малараш совдахара духьалара къовсам дуккхача моттигашка мелбеннаб, лохъеннай цун эффективность. Цхьайолча министерстваша, ведомствааа, Советий исполкомаша чакхдаллалца дIахьоц цу хьакъехьа дIадоладаьр, цу дешай хьакъехьа тIанйеча решенеех тIехьагIа социальни хургдар хьалххе а довзац, хIара дийнахьа болх бара метта юкъара деча тIахьехамех, корта бохабу малар сов ца дахийтара метта лоацца ханара кампанеш ярах кхоачамбий Iа. Корта бохабу малар мелилга коллективашка ловргдоаца хьал оттадара предприятей, учрежденеи, организацей кулгалхой бехктохкам ледара лакхбу. Хьал лертIа дац «Чечингушстрой» объединене, автотранспорта, Госагропрома предприятешка.

Антиалкогольни законодательство кхоачашделга лохдаьд бокъонаш лораеча органо, торговле министерстваса, Нохч-ГIалгIай потребсоюзо. Торговле дуккагIа телхаю чхьагIари къаракъи дохкара бокъонаш, цIагIа къаракъ доакхкаш моттигаш я, спиртни маларашца спекуляци лелаю. Цу тIехь еча профилактикана боагIаш бола теркам тIабахийтац унахцIено лораяра министерствас. Кагирхошта юкъе цу тIехь беча балха боагIаш бола лоархIам бац халкъа образоване министерстваса, лакхерчеи юкъерчеи дешара заведеней кулгалхоша.

НГIАССР культура министерстваса, физкультурен спортен Госкомитето, творчески союзаша, Советий исполкомаша, культурен спортен учрежденей, творчески организацей бахача нахага дика чулоацам болаш салаIийтара, гражданаштта, къаьстта кагирхошта нравственни; эстетически, физически кхетам балара дола хьинар лакхдергдолаш гIулакхаш дац. Вахара кхетаме хьисап хилийтара йолча республикански общества балхах хьахур а лоадам болаш дац.

НГIАССР Министрий Совета президиумо республика министерствашкара, ведомствашкара, халкъа депутатий городскойи районнии Советий исполкомашкара дIадийхар кхоачамбоацараш дIадахара тIехьа а ца тетташ доагIаш дола гIулакхаш дар, 1985 шера 7 мае КПСС ЦК-а баьча «Корта бохабу малар совдахари алкоголизми дIадаккхара де дезарех болча» соцамо дIадехараш кхоачашдеш бола болх дIахо дIабахьар, из мел а ца болийташ, сов тIех а ца боаккхаш. Профилактически, кхетама гIулакхаш дара, берригача наьха антиалкогольни уйла хьахилара низ тIабахийтар.

Къаьстта теркам тIабахийтар корта бохабу малараш кагирхошта юкъе ца даржийтара, цу тIехь дезала, халкъа образоване, унахцIено лораяра, культурен спортен учрежденей, бокъонаш лораяра органий цу тIехь бола лоархIам а бехктохкам а лакхбеш дола гIулакхаш дара.

Халкъа депутатий городскойи районнии Советий исполкомашта, торговле министерствана, респотребсоюза тIадилад спиртни маларашца эцара утташ йола агрIаш касттача хана дIайоахилга, из деш алкогольни маларашдешадаха ха йоацача берий учрежденешта, школашта, заводий проходнойшта, транспорта, къахьегамхоша салоIачеи сакъердачеи моттигашта юхе дохкийтарг а доацаш.

Министрий Совета президиумо ишшта дийцар «Чечингушхлебопродукт» объединене хьоар доаккхача Аргунски заводо цIи ялара кхерамзлен йиззаIалаш ца яраХи НГIАССР районни городской халкъа судий болх тоабара а уж материально-технически Iалашъяра а де дезарехи дола дешаш а.

СУРТА ТIА: компьютерни техникас нийсъю теплицашкара климат. Из лелаеш ва техобслуживане мастер волаа Валдис Силайс.

А. ЭГЛИТИСА сурт.
ТАСС фотохроника.

*Къахьегама ресурсаш: мишта пайда эц царех*

# Центр болх беш я

Перестройка яри Iилма технически прогресс сихъяри керттерча даькъе дувзаденна да сага хьашташ диззагIа кхоачашдарца, мехкарча къахьегама ресурсех махулла дукхагIа пайда эцарца. ХIанзалца йолча хана кадраш кийчъяра. дIахьа нийсъяра, балха оттаяра дешаш къестадераш тайп - тайпара ведомстваш яр. Из чIоагIа Iаткъар цу хьакъехьара гIулакхаш лерттIа чакхдахара. Из теркал а деш, КПСС ЦК, СССР Министрий Совета, ВЦСПС-а соцамагIа дукха ха йоацаш хьаяьй нах балха оттабара йолча Бюрона когаметта вIашагIъеллай кадраш балха оттаяра, юхаIомаяра, профориентаци яра центр. Хозрасчетни хьисапе болх беш я из. Укхаза хаттар отт: хувцаденнар фуд? Къамаьл дац, хувцамаш дукха да. Цкъа-дале, центра балхо чулоац республика еррига территори. Моттигашка (районашка, городашка) викалал деш я центра къаьст - къаьста отделенеш, ШозлагIа-дале, кердача учреждене функцеш тоъал чIоагIа шеръяьй. Хьалха цун декхар фу дар аьлча, из дар тайп-тайпарча предприятешкара заявкаш хьа а ийеш, цига болхлой дIаязбаь банк. Еррига учет автоматически система новкъосталца ергья.

Центро ший болх дIабалабаь массехк бутт мара беше а, хIанзле дикалгахьа дола хувцамаш дика зелуш да

Правительствос лаьрхIа баьча соцамагIа предприятеши учрежденеши декхарийла я кадраш балха хьаэцарах, мукъаялийтарах, вакантни моттигаш хиларах, паспортни отделаш — шоаша доал деча территоре тIа тIаязбеннача е цигара кхычахьа баха дIабахача нахах, собесаш — лазарех бийрзача граждапех йола сведенеш нах балха оттабара йолча центре дIачуяла. Уж еррига даннеш лаьрхIача карточкаш тIа дIаязъергья. Цу кIийлен тIа хьаергья мукъайола балха моттигаши балха боаца республикера нахи дIаязбаь банк. Еррига учет автоматически система новкъосталца ергья.

Центро ший болх дIаболабаь массехк бутт мара беше а, хIанзле дикалгахьа дола хувцамаш дика зелуш да укхаза. Нагахьа санна шийталагIча пятилетка хьалхарча шерашка юкъера лаьрхIача Бюрос шера 3700 сага мара балха моттиг лохаш хиннаеце, хIанз из цифра кхозза алсамъяьннай. Из берригна болх баьр кердача органа духхьал цхьа отдел я. ХIаьта укхаза-м боккхача лоархIаме йола кхы цхьаьккха — информаце отдел а ма йий.

Центра штат тIанхетаро аьттув беннаб юкъарчал доацаш предприятешка массово - организационни болх чакхбаккха. Масала, воккхагIвола инспектор К. Кочетов керте латтача группо эггара дуккагIа кадраш дIаювлилга нийсдалийтача 29 предприятена тIахьожам лоаттабу. Цигарча кадрай отделий болхлошца цхьана цар кIоарита техкад этта хьал, новкъостал даьд кадрай общественни отделаш хьаелла. Цул совгIа, цар заседанешка дакъа а лоац центра викалаша. Чакхбаькхача балхах беркат даьлар, кадраш дIаювлилга дикка лаьгIделар.

Объединенеши предприятеши къахьегама кердача хьалашка ювларца дувзаденна цхьабола болхлой мукъабозлийта безаш хул. Из доагIаIача тайпара а сага вас хургйоацаш а дар, сокращенена юкъевахачунна керда балха моттиг лахар — лоархIаме декхар. Центро боккха теркам тIабохийт цу гIулакха. Из бахьан долаш аьттув баьннаб болх боацаш биса дуккха а нах кхыча организацешка дIатарбе. Болх лох сага говзалга, профессега, опытага, таронашка хьежжа. Бицлан укхаза гражданина шийна ловш долчох хатта а. Ишта, масала, центра викалаша гIо - новкъостал даьд мукъабаьнна Грозненски УБР-а, «Трансмаш» завода болхлой кхычахьа дIахьожабе. Баьча тIахьожамо гучадаьхад «Горжилуправление», «Гроэтрубоводстрой» тресте, автотранспортни управлене кадрашта сокращени еча хана къахьегама закон телхадаьлга. Дувлийта гIалаташ цу сахьате тоадайтад.

Центра балха керда лостам — халкъбоахама дIадехарашка хьежжа наха профориентаци яри уж юхаIомабари. Из болх беча отдела кулгалхо Л. Куркина я.

— Тхоай гIулакх оаха дIадоладаь дукха ха яц, — йоах цо, — Центре хьаяьй профориентацех - йола консультпункт. Цхьабакъда, Iо а хайша, цига нах шоаш хьабахкарга хьежаш а дагIаш тхо. Масала, укх деношка № 14, № 41 йолча школашка даха хиннад. КIира шозза нах тIаэц оаха центре а. Тахан а ши йиГиг хиннай консультпункте ена. Оаха царца айххьаза къамаьл дир, цар дог-уйда малагIа я хьежар, техкар школе царна дукхадеза предметаши цар оамалаши. Цунга хьежжа хургйолча профессех хьехам белар оаха йиГигашта.

Центре хьагулъяьй республикерча дешара - курсовой сетех йола ерригна данеш. Цо аьттув лу кадраш Iомаяра а юхаIомаяра а болх лерттIа чакхбаккха.

— Вай республике эшачул совгIа къахьегама ресурсаш я, — йоах центра директора М. Романенкос.

— Цудухьа из хьал тоадара паькъаш лех оаха. Тхоай инициативагIа, хьабе болх шортта болаше а, балха кулгаш ца тоъача мехка кхыча регионашка даха хиннад тхо. Нохч - ГIалгIайчен городашкареи юрташкареи дезал цига баха дIахьожабарах йола соглашеней яьй. Масала, Калинински, Новгородски областашка, кхычахьа йолаш я цу тайпара таронаш.

Са къамаьл хилар Новгородски областера венача викалца И. Корнеевца. Ишта дар цо дийцар:

— Тхо долча хьалаш во дап. ХIара дезала къаьстта кхоъ-диъ цIа дола квартира

МОСКВА. СССР ВДНХ болх бе йолаенна массаза болх беш йола «Самодеятельное научно - техническое творчество» яха Ерригсоюзни выставка. Цун хьалхара экспозици я «Машиностроение» яхача павильоне. Укхаза гойташ да самодеятельни технически творчества, клубашкеи кагирхой Iилматехнически творчества центрашкеи кийчдаь балхаш а хIамай образецаш а.

Выставка экспонаташа юкъе — тайп-тайпара транспортни средстваш, цIагIа, коа тIарча беша, къахьегама механизированни йола оборудовани, спортивни тренажераш, ишша кхыяраш а я.

СУРТА ТIА: кулгаца кхестаеш йола 70 грамм мара дозал доаца хIамаш тега машина. Цун автор Москве вахаш вола Ф. М. Фрадкин ва.

В. КОШЕВОЙ сурт.
ТАСС фотохроника.

# БIаргий лор

*Дикача нахах*

Ший йхи шу даьннача хана денз, кIэга чу а хьежаш, бIаргий оамалаш йовза яьлар зIамига йиIиг. Хеттар цо ший наьнага, бIаргех лаьца дукха хIамаш. ИиIига хайра бIаргаш боча долга, тIаккха ший наьнага оалар цо: «Мама, со бIаргий лоралла деша гIоргья, хьо раьза яле», — аьле. Цун къамаьла нана раьза хулар. Деша яха ха хьаэттар. 1947 шера Азовск йхача городерча юкъерча школе деша отт Альбина Ивановна. ХIаман хьисап дола йиIиг дешарах дика кхетилга белгалдоал, цунга хулар тайп-тайпара бIаргах лаьца дола сурташ. Уйла тIа а йохийташ хьежаш хиннай из царга. Хьинар дола йиIиг дакъа лоацаш хиннай школьни юкъарча вахаре, дуккхаза хьалтеха даьллад цун сурт Снйлен улга тIа.

Альбина Ивановна 1954 шера комсомола мугIарашка дIаэц, дукха ха ялалехьа комсомольски организатор хул цох. Ше кулгалдеча группе бола комсомольцаш, кхыбола дешархой нийсача новкъа боахаш, чоагIа къахьег кьонача кулгалхочо. Азовски комсомола райкомо, школен дирекце дукха сийлен грамоташ тийнна дунна. Школерча хьехархошта, бераша, берий даьштен - ноаноштен дукха езаш, чакхйоакйх цо Азовски юкъера школа. ТIехдика дешарах дошо медалъ а елар цунна.

Дукха уйлаш а ца еш, зIамига йолча хана шийна дезаденна гIулакх Iомаде лаьрхIар цо. Нанеи йоIи шоайла вIаши дагабаьлар. ЧIоагIдир цар, йоI бIаргий лора говзал Iомае деша яхийта. Массанена а ховш да, эггара хьалха сага эшар сердал йолга. Из сердал наха гойтар ший деккхар а лоархIаш, деша йода Альбина Ивановна.

1957 шера гурахьа Ростовски мединституте деша дIаотт хьинар дола йоI. Вахар кхыча тайпара долалу, бовз цхьан курсе барIа кагийнахи мехкарийи, цхьабакъда кертердар, ший професси дика Iомаяр дар. Окулиста факультета программа чоалхане а бехктокхаме а яр. Цунах дика кхеташ яр Альбина Ивановна. Чакхъяьлар хьалхара курс, къонача студенткай хьаькъал, денал, говзал, кхыдола толамаш дувца даьлар институте гIолла. ШоллагIча курсе дешаш йолча хана хержар из факультета комсомольски комитета секретарал ла. Атта дацар из болх а беш, дешара программа Iомае. Из ишта дале а, тIехьашка ца йоалаш, дIайода къона студентка.

Цхьан сайрийна института актови зале гулбелар дукха студенташ. Укхаза бар тайп-тайпарча къамех бола кагийнахи мехкарийи. Совещани хьаеллаш института ректора аьлар: «Тахан вай ладувгIарг-

лаьрхIар цо. Нанеи йоIи шоайла вIаши дагабаьлар. ЧIоагIдир цар, йоI бIаргий лора говзал Iомае деша яхийта. Массанена а ховш да, эггара хьалха сага эшар сердал йолга. Из сердал наха гойтар ший деккхар а лоархIаш, деша йода Альбина Ивановна.

1957 шера гурахьа Ростовски мединституте деша дIаотт хьинар дола йоI. Вахар кхыча тайпара долалу, бовз цхьан курсе барIа кагийнахи мехкарийи, цхьабакъда кертердар, ший професси дика Iомаяр дар. Окулиста факультета программа чоалхане а бехктокхаме а яр. Цунах дика кхеташ яр Альбина Ивановна. Чакхъяьлар хьалхара курс, къонача студенткай хьаькъал, денал, говзал, кхыдола толамаш дувца даьлар институте гIолла. ШоллагIча курсе дешаш йолча хана хержар из факультета комсомольски комитета секретарал ла. Атта дацар из болх а беш, дешара программа Iомае. Из ишта дале а, тIехьашка ца йоалаш, дIайода къона студентка.

Цхьан сайрийна института актови зале гулбелар дукха студенташ. Укхаза бар тайп-тайпарча къамех бола кагийнахи мехкарийи. Совещани хьаеллаш института ректора аьлар: «Тахан вай ладувгIаргердга аз. Цу хьисапе къахьегаш коммуниста Зузиев Iумара кулгалдеча бригада план 240 центнер йолаш, хIара гектара тIара 500 центнер шекара свеклаш чуийцар. Заданел 2,5—3-зза дукхагIа болаш чуийцар люцерна, силоса кхоьяча хьажкIай, мошача доакъара гурахьа дIайийна хиннача культурай хьувкъам. Цу коллектива юкъебоагIачара, шоашта баьр ца лаьрхIача, духхьал совхоза 15 эзар сома цIена пайда бир. Соахка даьчоа тIехьара итог а яь, кхы тIа а царна доагIа ахча дIаденначул тIехьагIа. хIаране бетта йиша алапи 500 сом совгIа хилар.

Юртбоахама продукци якхарга дIадахачох 40 процент автотранспортага дIадахар, соахка баьча балха анализ еш. Из бахьан долаш хинна зе лохдара шоай баланса тIа автомашина хьийцай цар совхозагара укх деношка. Цунах шоай безам болчча тайпара пайда эца бокъо йолаш ба уж хIанзчул тIехьагIа. Цул совгIа, тишъялар бахьан долаш списанни йола автобус хьа а йиша, хIанз шоай низашца товеш я.

АрендагIа леладе лаьтта дIанйцачул тIехьагIа, цигара йоакхача продукцега дIадодар лохде гIерташ, наха дечох кхы а дукха дувца йиш я.

Арендатораша, дезала подрядагIа болх баьраша соахка 500 эзар сом совгIа пайда бир боахама. Масала, план 240 центнер йолаш хIара гектара тIара 401 центнер шекара свеклаш чуийцар. Договорага хьежка цхьан тоннах 47 сом луш хьанйийр администрана арендаторашкара. хIаьта паччахьалкхено совхоза 51 сом тийлар.

Доккхий да укх шера тха коллективана хьалхашка латта декхараш. Соахкарчул дукхагIа 50 гектар доакъара свеклаш а ювш, 1250 гектара тIа доакъара культураш кхеергйолаш я. Царна доал дергдолча наха задани еннай, хIара хьайбана 21 центнер доакъара единца Iалашъе. ЛаьрхIар чакхдаккхара ма хулла тешамегIа дард йолла гIерташ къахьегаш а ба хIанз.

Хьайбаш леладара лостам болаш я тха совхоз. Цудухьа паччахьалкхенна ялат дIалала дезаш яр. Чу мел йийцар фуража дIадохийт.

Соахка гурахьа 1500 гектара тIа дIадийна кIа, мукх, 500 гектар тайп-тайпара баьцаш я. Тхо раьза долаш листеи дикеи дегIаена Iан кIала яхар уж. Царга кхы тIа а низ Iоабайтара, хIанз минеральни удобренешца подкормка еш я. ТIатеIIа хьаьндеш да органически яращца бIаьсти доакъара культураш, ялата хьажкIаш, шекара свеклаш дIаювргйола кхаш. Нормаш тIехкхоачашъеш къахьег уж балхаш деш боахкача механизатораша Оздоева Сакимата, Магомадов Рахьима, Цалдаев Сайд-Амина, Авдуев Абдула, Захаджаев Абдул-Мохьмада, Абдулаев Ильяса, кхычар. Арендатораш ба уж беррига а.

Кхы а ши трактор тоайнача, гота балхаш дIадоладара кийча я совхозе мел йола техника, тIехьаюзва инвентарь. Из эггара хьалха кийчон мугIаре дIаоттайир Зузиев Iумара кулгалдеча бригадо. Наха балхацара материальни безам совбакхара оттаяьча мероприятешка хьежжа, цу толамга кхачарах боахама ахчан фондера 250 сом ахча лургдолаш да цу коллективана.

Шера дукхагIойолча хана якъа латтача моттиге да тха боахама кхаш. Цудухьа цига дIайийнача культурай хьувкъам хий тохарах тийша ба. Из гIулакх эшшача хана хадданза де йиш хулийтаргIола хьалаш вIаштIехьдоахаш да боахаме. Района ремонтно-техническа предприятена дIа а ца луш, шоаш тоаяь, кхы мел эшар даь болх дIаболабе кийча йолаш латт дотIан хьисапе хий детташ йола 13 агрегат, 12 насосни станци. Кхашка хий хьатIадоладара 7,5 километр турбаш Iалашъяьй.

Лоацца аьлча, эше тахан а гота балхаш дIадоладара деррига кийча да тха, хьажкIий дар ца лаьрхIача, дIадера фу а кхыметтел. ТIадаларга диллача лакха кондици йолаш а да.

Укх шера 200 эзар сом цIена пайда бе план оттаяьй тха коллективо. Хьайбаш леладерий болх хIанз сайна кхы а лакхагIа хургба.

**ДIаяздаьр**
**М. ХАМАТХАНОВ.**

# АТТА ДИЙ ЦIА ХЬАЛДЕ

«Грознефтеоргсинтез» объединене предприятеша гIишлош хьалъеча боахама расчет лелаю дукха ха я. Шин тайпара ба цох хьабоала пайда: цкъарчоа, сихагIа тIайоагIа квартирни аргIа, шоллагI-дале, наха шоашта лаьрхIа хьалъю гIишлош дика хилийтара теркам тIа а бохийт.

Укх тIехьарча хана финансови хьал дукхха воГIа дале а, боахама способана гIишлош хьалъяра низ а таронаш а лаха вIаштIехьдьаьнад СССР 50 шу дизара цIерагIча Грозненски химически завода коллектива. Социальни декхараш кхоачашдара масал хинна дIаэттар Черноречье яхача поселке 68 квартира йолаш хургдолча цIен лард йоллар. Хьинарча болабелар болх бе, пхьабакъда, кастта сайцар. ДоговорагIа доагIача тайпара, подрядчикаша — ЧИУС гIишлош хьалъяра механизаце управленес — ханнахьа котлован ца якхкар бахьан долаш.

Химзавода болхлоша дукхаза дехар даь дале а, директора заместителя В. И. Зверева пох лаьца дуккханахьа яздаь дале а, этта хьал ше хиннача тайпара да. Кхыча тайпара аьлча, договорагIа йийца ха подрядчикаша тIехьаяькхкай массехк бетта, хьалдеча цIена график йоха а еш.

Новкъарле еш духхьал из цхьа бахьан хинна Iан. Завода гIишлонхой бригадира па Димов Иван Кузьмичаца аз къамаьл леча хана гучадаьлар, эшаш йолча материалий Iалашо во хилар. Латташ хиннача хозача, кIаьдача деноех а пайда эцанзар.

Зверев Владимир Иванович яхачох, заводера Демин Иван Григорьевич кертте латта гIишлонхой шоайла пхьоагIо йолаш бан. Бе ча балха бехктокхам бан. Лоа тIадилла фундамент шин-кхаь сахьата цIенъе йиш йоллаше а, цу гIулакха массехк ца доадош. Цхьаьхха а да. Шоай гIулакх сичагIа чакхдаччхар духьа, бригада болхлоша шоатта гийнахьа болх бе лаьрхIар. Амма, из дика гIулакх мастера хьаллацанзар.

ПланагIа лерххIача тайпара, керда цIа хьалдаь даккхара бетон, кирпишк ший ханнахъа Iалашъе, кран йоалае еза. Амма, тахан тешам бан из дергхилорах.

**З. АЮБОВ.**

# ДОАЗОЛ ДЕХЬАРА

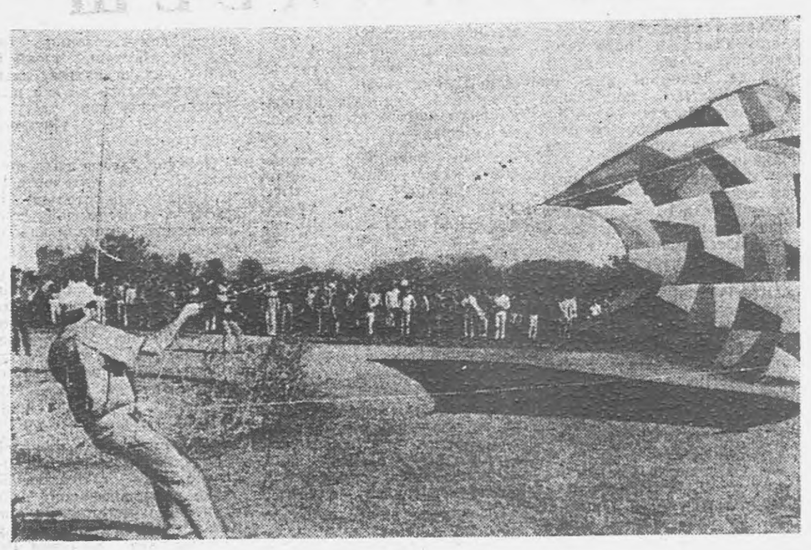

ИНДИ. Тай лаьца каьхата змеяш урагIъухийта ловзар Инде долаш хьадоагIа ширча замалахьа денз. Ишта каьхат урагIдахийтача Iан замалахьа тхьайса бада даьлаш сомабоах оалаш хиннад. ТIаккха цар, шоай арагIана йоакхо еш хиннай лаьтта бIаьстий яйтараи ахархоша дIадийнар чоагIа хьувкъийтеран. Бакъда из традице цхьа оагIув мара бац. ХIаьта уж змеяш урагIъухийташ деча ловзаро дицдолийтар хIара дийнахьа дагадоахкараш, из «сигалъуха аппарат» лелаяра говзал гойташ шийна а цунга хьежаршта а сакъердам хулар.

Уих шера ишта каьхаташ урагIъахийтара дувен халкъашта юкъера фестиваль я. ХIанз денз из хургьа хIара шера. Фестивале дакъа лаца Ахмедабаде яьхка командаш яр Америкера, Азера, Европера, Индера яр хIаьта а. Яхьий туре дар тIема парада юкъе дакъа лоацилга, цхьайола пилотни фигураш елга, юххера а, чоагIа безам болийта урагIдахийтача каьхташа доаккха дов. Фестивале динза дарггоацаш цхьа хIама да — спортсменаша шоай кулгашца урагIдохийта каьхаташ кийчдар.

**М. КАПУСТИНЕИ,**
**А. ЯРИКОВЕН сурт**
**(ТАСС).**

## Калейдоскоп

### БIАЬШЕРЕНИЙ КIОАРГАЛЕН ЧУРА

Сире доазонна гаьна доацаш, Ирака территоре тIа охкалаш даьча англичаски археологически экспедице на кораьй ширача замалахьарча ассирийски городах юхейса хIаман.

Цига кораьча доабата табличкаш тIара Iилманхошта хайра цу города цIи Теллулен яхаш хинналга. Из хьахинна ха гучаяккха а карагIдаьлар — цу хана цига нах баха хайша ялх эзар шу хиннад.

«Гучаяьнна город йоккха хиннаяц, — аьлар цу балхашта кулгалдеш хиннача Уорик Болла, — бакъда, из чоагIа теркам тIаободаш я».

Археологашта кораьй керттера хIама я Зиккурат — Двуречье оалача моттиге ширача замалахьа баьхача наьха культови гIала. Из яьй бийдача кирпишкех цаI шоллагIчоа тIаоттаеш еттача параллелипипедехи е тIера хоадаьча пирамидехи. Цун эггара лакхагIа хиннай еза лоархIаш йола моттиг. Цу тайпара йола гIалаш кораьй Ирака территоре тIарча кхыча ширача заман городашка а — Вавилоне. Борсиппе, Дур-Шаррукине.

Ше эггара тоаенна йолча хана, 27 бIаь шу хьалха, Ассирийски империи хиннай Египтера хIанзарча Персийски заливага кхоачаш, Месопотаме территори а юкъейодаш.

### ЦIАГIАРА ХОЗНЕИ БЕР ДАРИ

Картинас, хозача эстампо, кIаьдача музыко дикка хозъергья дуненна керда саг луш — бер деш — кхалсаго йоаккха ха. Ишта вывод йир Итале кхулбаседе уллача йоккха йоацача городе Конельяне йолча больница акушерствап гинекологеи отделене лораша.

Вероне хиннача «Бераш дара гуманизаци яри унахIено лораяри. Дерригдунен организаце рекомендацеш» яхача дунен халкъашта юкъерча конгрессе дийцар ше даьча тохкамех больница керттерча лоро.

«Бераш дара гуманизаци яра» процесса масалаш доаладе йиш я хIанзле а Италерча дуккхача городашка. Цу Вероне а, масала, цхьан больница операционни зале оттаду моллагIча а вижа уллача цIагIара хьал. ЦIагIа йайха а дезала юкъе санна пархIата а я. Бер деча кхалнаха ухаза шоаш цIагIа болаш санна хет.

**(АПН).**

# Кхыча-мехкашкара хоамаш

НЬЮ-ЙОРК. ООН-а генеральни секретара Хавьер Перес де Куэльяра, Афганистане этта хьал тоадара хьакъерча цун викала. Афганистанеи Пакистанеи беркате гIулакхаш деча мисса «безам ба СССР-а правительствана, цун граждаташтен тIема викалаштен баркал ала цар миссена Афганистанера кхыча мехкашкара дена эскар арадоакхача, цун мандат кхоачашъеча новкъостал дарахи цхьана къахьегарахи». Из аьлар ООН-а официальни викало.

Беркате гIулакхаш деча миссе ООН-а генеральни секретара хьалхашка ера женевски соглашенешка хьежжа Афганистанера советски эскар арадьаккха даларах йола доклад.

МАПУТУ. «Машари социализми лораеш» аьнна девиз а йолаш кхаьрача дийнахьа Мапуту хьайиллар Советски Эскареи тIема Форда Флотеи 71 шу дизара хетаяь советски фильмаи фестиваль.

Мозамбикски гергащпарча низий центральна клубе торжественни сийлахь-бокхача Даймехка тIемах йола художественни фильмаш бархI дийнахьа хьувкхаргйола фестиваль. Царна юкъе хургьа «Бессмертный гарнизон», «В бой идут одни старики», «Битва за Берлин» яха а кхыйола а фильмаш.

ВАРШАВА. Укхаза дIакъайлар цхьан дийнахьара польски парламента заседани. ДукхагIбараш раьза а болаш депутаташа тIанйцар хьалхашка ена 1989 шера йолча паччахьалкхен бюджетах йола законопроект, хIаьта ишта бахача наьха платежни балансах, доходехи расходехи бола соцам, финансови политика хьакъехьара кхыдола документаш. Ишта чоагIйир экспорт, культура, Iилма, техника дегIайоалаяра хьакъехьара фондаш хьае лерхIа законий проекташ.

Белгалдаькхар из далехьа хьалха хIама ца эшшаш шин бетта цар тIа парламентски комиссеша чоагIа болх баь а правительствас тоадаьраш даь а хилар. Из бахьан долаш, къастта аьлча, дикка кIезигьеннай юххьанца хьалхашка ена хинна бюджетни дефицит, цо новкъостал дергда торговни оборотера социалистически мехкий доалла дехар кIезигдара. Партнерашцара дискриминационни кредитни практика дIахо хьош хилар бахьан долаш Малхбузенцара гIулакхаш сатедеш дац, из мехка экономикана чоагIа Iаткъ.

Сейма депутаташа тIанйцар 11 ноябре шоай лоIаме хилара къаман цIей дIадаккхарах дола закон.

Кхыча мехкарча кепайоазон тIара хьанйцача сурташ тIа — Суданереи Анголерен байдда дIабахаха африкански ноанойи бераши. Уж тайпа сурташ хила йиш я континента дуккхача кхыча мехкашкара а: Эфиопера, Мозамбикера, Сомалера, Малавера, Угандера...

Байдда дIабахарий проблема хIанз укх сахьате цIенхашттара ярех хинна а Африке тахан къоастаеш йоаца а проблема хинна латт. Лоалахарча мехкашка, тIом боацача районашка, хьогал а моцал а йоае йиш йолча удаш дIаух нах, тIемах, довнех, моцалах, дага доацаш хулача зуламех удаш дIаух уж. Лоалахарча паччахьалкхенашта духьала ЮАР-а агресси лоаттаяр бахьан долаш стабильни довца хьал Къулбехьен Африке оттарах Анголера, Мозамбикера, Намибера удаш дIаух нах.

Байдда леларашта тIехьара дIайоалаш яц моцал, къел, лалараш, валараш. Судански кепайоазоно беча хоамах къулбехьа алхха кхаь кIиргIа моцала веннав ялх эзар саг. Специалисташа лерхIачох байдда леларий проблема къоастае йиш йолаш я, нагахьа санна контингентера «Йайха» моттигаш дIайоахе, цу е вокх африкански мехкашта юкъера довнаш совцадой.

СУРТА ТIА: Анголера байдда лелача наьха лагере.

**ТАСС фотохроника.**